LE PUY-SAINT-MARTINOIS

OCTOBRE 2025 / NUMERO 103

A l'approche des élections municipales qui auront lieu en mars prochain, le Maire a décidé de suspendre son éditorial afin de préserver la fonction strictement informative du magazine, d'éviter toute interprétation politique des contenus et de garantir la parfaite égalité de traitement entre les futurs candidats.

KALEIDOSCOPE

Music'O village

Tournage série TF1

Marché estival

Jazz au village

Théâtre Le Fenouillet
"Les femmes savantes"

Tour de France

Théâtre Mirandolina
"Le Barbier de Séville"

Accueil des nouveaux puy-saint-martinois et forum des associations

Inauguration du four communal

Cafés littéraires

Donn'Fringues

Théâtre Thomas Ostermann
"Quelque part dans les ronces"

INFORMATIONS GENERALES

Dans ce numéro

SOMMAIRE

KALEIDOSCOPE 2
SOMMAIRE 4
Etat civil 4
INFOS GENERALES 5
Application Oùra : pour se déplacer facilement 5
Prévention des Incendies de Forêts 5
LES ELUS VOUS INFORMENT 6
Le nouveau site internet de Puy-Saint-Martin est arrivé ! 6
Panneau Pocket 6
Les Préfas, ça avance 7
Le chantier de la traverse du village continue dans de bonnes conditions. 7
Le Ludobus à Puy-Saint-Martin 9
Le chantier « Jeun's » de l'été 9
Ecole de Musique : Bienvenue à Samuel GIEZEK 9
L'accueil du Kid'o de Cléon 10
La rentrée scolaire 2025 ! 10
Atelier calligraphie 10
Le festival « Saveurs Théâtrales » saison 3, c'est parti ! 11
PLEINS FEUX SUR LA VIE ASSOCIATIVE 12
Un nouveau drapeau pour Puy-Saint-Martin. 12
Vieillir au Village : vers un renouveau des cadres 12
L'association de gymnastique de Puy-Saint-Martin a repris ses cours. 13
Les activités du Club Cyclo 13
Festival Adèle Clément 2025 : un succès confirmé ! 14
Le petit mot du Comité des Fêtes 14
Médiathèque, demandez le programme ! 14
Un club photo à Puy-Saint-Martin ? 15
« Un air de musique » vous propose un concert 16
Les hirondelles de Puy-Saint-Martin 16
PSMi vous informe 17
INFOS PRATIQUES 18
AGENDA 20

Directeur de Rédaction : Anthony CELERIEN
Comité de Rédaction : Barbara BREHERET, Claude COSTECHAREYRE, Xavier DU GARREAU, Céline BRACHET
Conception : Anne-Marie CAHART
Impression : Veziant (Crest)

Puy Saint Martin
En Drôme Provençale

Etat civil

Naissance(s)

LAURENT Gaspard né le 05 septembre 2025 à Montélimar

Décès

PERONNET Jean-Paul décédé le 08 juillet 2025 à Montélimar
PRADIER Pierre décédé le 17 aout 2025 à Montélimar
DORILLE Paulette décédée le21 aout 2025 à Charols
HILAIRE Yvette décédée le 19 septembre 2025 à Donzère

NB / Seuls figurent les noms des personnes ne s'étant pas opposées à une publication dans la presse

INFORMATIONS GENERALES

Application Oùra : pour se déplacer facilement

C'est un outil initié et piloté par la Région qui rassemble 57 partenaires tous autorités organisatrices des mobilités sur le territoire d'Auvergne-Rhône-Alpes.
57 réseaux sont rassemblés sur l'application et le site web afin de simplifier l'achat de titres de transport collectif.
L'application Oùra permet également de calculer son itinéraire en transport en commun sur tout le territoire d'Auvergne-Rhône-Alpes.
Et depuis le 1er septembre, il est également possible d'acheter un M ticket, ticket totalement dématérialisé, qui couvre la totalité du parcours.

L'application Oùra est simple d'utilisation et permet de promouvoir l'usage des transports collectifs notamment pour se rendre au travail ou pour tous les déplacements du quotidien.

Téléchargez l'application Oùra

Prévention des Incendies de Forêts

Obligation Légale de Débroussaillement (OLD)
Par Denis PERRIN

Je protège mon habitation toute l'année contre les feux de forêt.

A Puy-Saint-Martin, 85 propriétés sont situées à moins de 200 m des bois et forêts. Elles sont donc concernées par l'obligation légale de débroussaillement (articleL134-6 du code Forestier).
Cette obligation impose :
- de débroussailler toute zone située à moins de 50 m des constructions, chantiers et installations.
- de débroussailler le long des voies d'accès privées, le débroussaillement incombe aux propriétaires des terrains et installations sur une profondeur de 10 m de part et d'autre de la voirie.
Le guide du débroussaillement réglementaire est disponible au secrétariat de la mairie en version papier et sur le nouveau site de la commune de Puy-Saint-Martin https://puysaintmartin.fr/mon-quotidien/environnement dans la rubrique « Les feux de forêt ».
Autres sites :

- https://www.drome.gouv.fr/Actions-de-l-Etat/Environnement-eau-risques-naturels-et-technologiques/Consultations-du-public-aux-decisions-environnementales
- http://www.ecologie.gouv.fr / rubrique Prévention IF

Prochainement une réunion d'information sera organisée à Puy-Saint-Martin avec les personnes référentes (Office National des Forêts, Service Départemental d'Incendie et de Secours, Direction Départementale du Territoire).

LES ELUS VOUS INFORMENT

Le nouveau site internet de Puy-Saint-Martin est arrivé !

Par Claude COSTECHAREYRE

Le site de la commune fait peau neuve !
Pensé en complément de Panneau Pocket, plus simple d'accès et plus pratique, il se veut la vitrine du dynamisme et de l'attractivité du village et il vous permet dans le même temps d'accéder facilement aux démarches administratives et aux informations pratiques dont vous pouvez avoir besoin.
N'hésitez pas à le consulter : https://puysaintmartin.fr/
Vos remarques nous permettront, si c'est possible, de le rendre encore plus convivial et adapté à vos besoins.

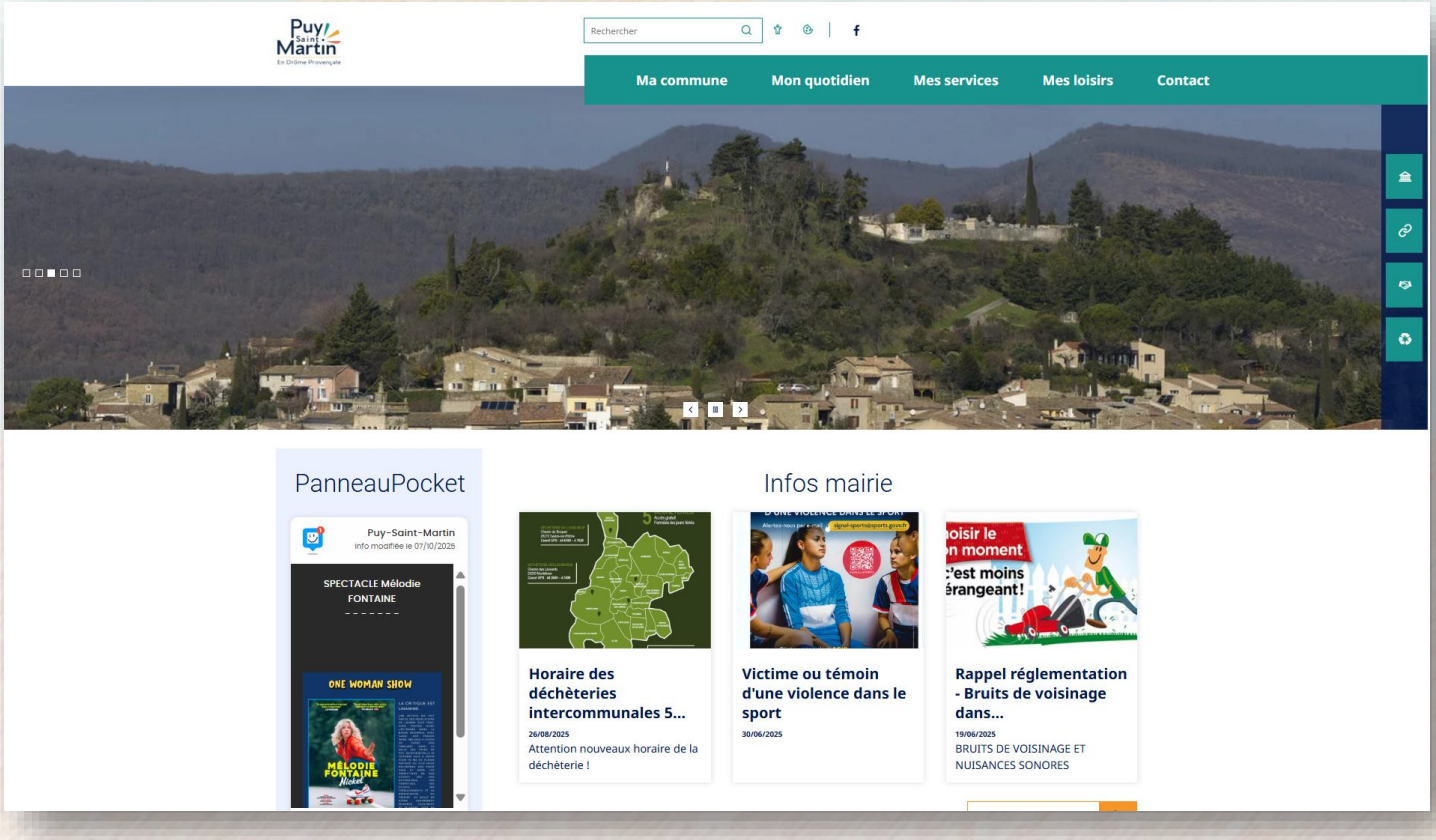

Panneau Pocket

Les Préfas, ça avance

Par Claude COSTECHAREYRE

Les séances de concertation sur le Parc Adèle Clément ont rappelé un souhait plus ancien de réhabilitation des « préfabriqués », projet qui s'intègre dans la volonté de redynamiser notre cœur de village. Le dispositif « Village d'avenir » a permis, en lien avec la traverse du village, de réfléchir aux aménagements futurs du village, du champ de mars, avec le transfert de l'aire de camping-cars, du bâtiment de la mairie avec tout son potentiel, de la liaison entre la place Chantecaille et le champ de mars et au cœur de tout cela de la mise en valeur du Parc Adèle Clément et la requalification des préfabriqués.

Le programme LEADER a permis de dégager les financements nécessaires au dispositif de concertation qui a mobilisé plus de 110 habitants, précisé les usages souhaités de la future construction, proposé des modes de fonctionnement et d'animation. L'équipe municipale a procédé aux arbitrages qui lui incombent ; Elle a suivi les recommandations citoyennes dans leur grande majorité, avec le souci de mettre en place un dispositif simple, pratique et évolutif, qui soit 'économiquement viable dans le contexte que nous connaissons tous.

De ce travail est issue une proposition de bâtiment, esquissée par le cabinet d'architectes qui a été mandaté, toujours dans le cadre du dispositif leader, avec la volonté de l'intégrer dans l'espace naturel du Parc, d'en combiner les usages avec les autres équipements de la commune et répondre au mieux aux attentes croisées des habitants, des associations et des élus.

Photo non contractuelle

Un projet qui devrait se réaliser à l'horizon 2027-2028, lorsque l'ensemble des financements auront été mobilisés pour compléter la construction, les aménagements intérieurs, les modalités de fonctionnement et d'animation de cet espace public, en cohérence avec le développement du Parc.

Mais, réhabiliter le bâtiment, c'est bien. Aller plus loin en essayant d'en faire un lieu innovant capable d'accueillir de nouveaux services et usages, c'est mieux ! Prendre en compte les attentes de notre jeunesse rurale, jeunesse à qui on ne propose pas grand-chose, jeunesse souvent oubliée des grands plans nationaux constitue pour l'équipe municipale un enjeu majeur

C'est pour cela que le conseil municipal s'est engagé dans cette démarche de réflexion et concertation avec un panel de Puy-Saint-Martinois pour transformer nos préfabriqués en **P.R.E.F.A.S** : **P**ôle de **R**encontres, d'**E**change et de **F**abrique d'**A**ctions **S**olidaires.

Qu'il s'agisse du dispositif de la traverse du village, de « Village d'Avenir », de la synthèse de la concertation sur la requalification des Préfas, comme des premières esquisses sur le bâtiment, l'ensemble des documents sont disponibles sur le nouveau site de la mairie, en cochant l'onglet PROJETS.

Merci aux habitants, associations et acteurs divers qui se sont investis pour contribuer au bien vivre à Puy-Saint-Martin, à travers la mise en œuvre de ces trois projets.

Le chantier de la traverse du village continue dans de bonnes conditions

Par Anthony CELERIEN

Sur la route départementale, entre l'école et la zone artisanale :

Les travaux sur le réseau d'eaux usées et sur le réseau d'adduction d'eau potable sont terminés. Le Syndicat Départemental des Energie (SDED) a commencé l'enfouissement des lignes électriques et les premiers travaux de réseau électrique d'éclairage public.

Les travaux d'aménagement et de surface de cette partie seront terminés en février 2026, avec la création de trottoirs sécurisés, la mise en place d'arbres ainsi qu'un éclairage public rénové et adapté, pour un accès à notre zone artisanale entièrement revu.

Sur le carrefour de l'école et la suite de la Grand Rue :

Les travaux sur le réseau d'eaux usées et sur le réseau d'adduction d'eau potable continuent, avec la mise en œuvre de vastes tranchées. Ces travaux se dérouleront jusqu'à début 2026. Les travaux d'aménagement et de surface pourront alors prendre le pas jusqu'à juillet 2026.

Une programmation portée par la commune avec l'adhésion des concessionnaires de réseaux.

Ce projet a très tôt reçu l'adhésion des différents concessionnaires de réseaux. En ce sens, Montélimar Agglomération (réseaux d'eaux usées), le Syndicat Intercommunal des Eaux du Bas Roubion et Citelle (réseaux d'eau potable) et le Syndicat Départemental des Energies (réseaux électriques et éclairage public) ont rapidement validé les financements et les plannings afin que les travaux se déroulent de concert. Tous les acteurs travaillent alors main dans la main !
Comme sur tous les chantiers de travaux publics, une question revient régulièrement :
Pourquoi chaque intervenant réalise sa propre tranchée, au lieu de mutualiser l'excavation ??
L'explication est technique et organisationnelle : tous les réseaux ne sont pas à la même profondeur et ne doivent pas forcément passer au même endroit pour éviter des croisements complexes. Il est donc impossible de réaliser une seule et même tranchée qui serait alors trop large et très profonde.

Petit rappel sur le financement

→ La commune finance les travaux de réseaux d'eaux pluviales, tous travaux d'aménagement et de surface, ainsi qu'une partie des travaux de réseaux électriques et éclairage public.
→ Chaque concessionnaire finance ses propres réseaux.
La municipalité remercie Montélimar Agglomération (réseaux d'eaux usées), le Syndicat Intercommunal des Eaux du Bas Roubion et Citelle (réseaux d'eau potable) et le Syndicat Départemental des Energies (réseaux électriques et éclairage public) pour les sommes engagées dans cette réhabilitation de la Grand Rue de Puy-Saint-Martin.
→ La commune est soutenue financièrement par l'Etat et le département :
Le coût des travaux concernant la commune s'élève à 2 350 000€ HT.
Le département de la Drôme subventionne le projet à hauteur de 677 000€.
L'Etat apporte une subvention de 421 000€.
Sans ces interventions, Puy-Saint-Martin n'aurait pas eu la possibilité d'engager les travaux !
Le reste à charge à financer par la commune est de 1 252 000€, assuré par de l'emprunt.

Notre quotidien durant les travaux

La municipalité rappelle l'importance de respecter les itinéraires de déviation mis en place et de bien prendre connaissance des panneaux de signalisation. Il en va de votre sécurité et de celle des ouvriers. Il est également impératif de modérer sa vitesse dans les zones de chantier. Une attention toute particulière est demandée aux usagers de l'école, aux parents d'élèves : le chantier évolue de jour en jour et les habitudes de circulation et d'accès à l'école également.

Pour être informé régulièrement sur les travaux et les plans de circulation : Panneau Pocket !

Panneau Pocket

Le Ludobus à Puy-Saint-Martin

Par Irène MAURIN

Le Ludobus s'est déplacé dans notre commune durant la matinée du 1er août.

Comme chaque été depuis 3 ans, il fait le bonheur des petits et des grands enfants mais aussi des adultes.

Son fonctionnement est plutôt positif. 123 personnes ont profité de ce service de l'Agglo Montélimar dans le parc Adèle Clément dont 80 enfants et 43 adultes. Les jeux étaient très variés, offrant ainsi la possibilité de jouer seul ou en famille. Tous étaient ravis de cette activité et demandent son renouvellement.

Le chantier « Jeun's » de l'été

Par Irène MAURIN

Un grand merci s'impose aux six jeunes du Kido et à leur animatrice Stéphanie qui ont consacré une semaine de leurs vacances à repeindre les murs de la cour de l'école de Puy-Saint-Martin. Ils ont été aidés par Ismaël El Atmioui, graffeur, pour réaliser une magnifique fresque murale sur le thème de la jungle et de gentils animaux extraordinaires ! La semaine s'est terminée par un verre de l'amitié dans la joie d'avoir embelli notre école.

Ecole de Musique : Bienvenue à Samuel GIEZEK

Par Barbara BREHERET

Formé au Théâtre École d'Aquitaine en jeu, chant et danse, Samuel est un artiste polyvalent et passionné.

Poly-instrumentiste au parcours riche, il a développé ses compétences musicales en autodidacte puis au département piano-jazz du conservatoire d'Angers. Depuis 2015, il collabore avec de nombreuses compagnies théâtrales, avec une prédilection pour le théâtre musical où il excelle comme comédien-musicien, metteur en scène et compositeur. Depuis 2023, il dirige la Compagnie Furtives Épopées basée à La Répara-Auriples. Samuel participe également à de nombreuses formations musicales (Les Afronautes, Matabiche, La Pekno Parade, Les Oiseaux de trottoir) dans lesquelles il explore différents styles au clavier ou à la trompette.

C'est cette expérience scénique et musicale variée qu'il mettra au service de ses élèves pour leur transmettre sa passion du piano.

L'accueil du Kid'o de Cléon

Par Irène MAURIN

Depuis le 7 juillet dernier, les enfants du Kid'o sont accueillis dans les locaux parfaitement adaptés du périscolaire de notre commune. Quelques petits travaux ont été nécessaires pour mettre aux normes l'intérieur du bâtiment. Cet accueil doit durer 2 ans au plus. Ce sont 32 enfants de 3 à 6 ans qui bénéficient de cette prise en charge toutes les vacances scolaires et les mercredis pendant la durée des travaux de rénovation des locaux de Cléon d'Andran. Après un premier bilan en fin d'été, la Directrice du Kid'o était très satisfaite.

La rentrée scolaire 2025 !

Par Irène MAURIN

Cette année, la rentrée scolaire s'est déroulée en 2 temps dans la cour de l'école le 1er et le 2 septembre. En effet, les enseignants ont décidé d'accueillir les petits de 3 ans un jour après les plus grands pour qu'ils soient plus au calme et moins impressionnés.

Cette année, les élèves sont répartis dans 2 classes : celle de Benoit, directeur et enseignant, qui a 21 élèves en grande section et CP et celle de Sophie, avec 25 élèves en petite et moyenne sections. Sophie remplace Julie qui est en congé maternité.

Les Atsems, Evelyne et Manon sont également présentes pour seconder les enseignants.

A noter qu'une partie des CP est à Roynac cette année, ceci afin d'équilibrer les effectifs.

Les effectifs du RPI s'élèvent à 93 élèves.

Bonne année scolaire à toutes et tous !

Atelier calligraphie

Par Claude COSTECHAREYRE

Le service des archives de l'agglomération de Montélimar propose « un atelier de calligraphies de lettres caudelées », que l'on retrouve dans les manuscrits anciens

Il se déroulera le samedi 22 novembre de 10H00 à 12H00
Salle des Fêtes de Puy Saint Martin.
Il reste quelques places.
Pour s'inscrire, contacter l'accueil de la mairie :

- accueil@puysaintmartin.fr
- 04 75 90 16 70

Le festival « Saveurs Théâtrales » saison 3, c'est parti !

Par Patric CISTERNE

Première manifestation : exposition de marionnettes

Samedi 20 et dimanche 21 septembre dans la salle des fêtes de Puy-Saint-Martin, les marionnettes d'Emilie VALENTIN sont montées sur les planches une nouvelle fois devant une centaine de spectateurs souvent très intéressés et admiratifs.
Des projections vidéo présentant des spectacles où elles avaient joué permettaient de les voir en action et Madame Valantin accompagnait les visites en narrant explications, anecdotes. Une belle expérience.

Deuxième volet : un concours d'écriture

Un concours d'écriture est lancé avec pour support un certain nombre de marionnettes qui ont « migré » pour l'occasion dans le hall d'entrée de la Mairie.
Ceux qui le souhaitent (amateurs, professionnels, enfants...) sont invités à écrire un texte théâtral bref mettant en jeu les marionnettes de leur choix.
Ces textes sont à envoyer à Irène Maurin : **irene.maurin@puysaintmartin.fr** avant fin décembre.
Les textes sélectionnés seront « montés » pour être présentés au festival « Saveurs théâtrales » qui aura lieu **du 26 au 30 mars 2026**.
Le règlement du concours se trouve à la mairie, là où sont exposées les marionnettes.

Et aussi des stages de manipulation de marionnettes !

En outre Madame Émilie VALANTIN qui sera la vedette du prochain festival propose un stage gratuit de manipulation de marionnettes les 12 et 26 Octobre, 16 et 30 Novembre 2025. Les séquences durent 3 heures mais, attention ! **Inscription obligatoire** à la mairie ou 06 01 22 28 69 (Patric Cisterne).

Le festival « Saveurs théâtrales 2026 », c'est parti !

PLEINS FEUX SUR LA VIE ASSOCIATIVE

Un nouveau drapeau pour Puy-Saint-Martin.

Association des Anciens Combattants de Puy-Saint-Martin / Roynac

Lors de la dernière assemblée générale de l'Association des Anciens Combattants, fin avril, il a été décidé de changer notre drapeau. Celui-ci déjà ancien avait un très vilain aspect, les différentes dorures étaient devenues noires.
Merci à l'équipe municipale qui s'est chargée de faire la commande, et de le réceptionner, le président étant à ce moment-là peu disponible.

Notre drapeau a fait sa première sortie le 14 juillet à Paris, notre jeune porte-drapeau Marie Berthaud a été invitée par l'ONacvg à participer au défilé sur les Champs-Elysées, et à assister au ravivage de la flamme sous l'Arc de triomphe.
Prochain rendez-vous le 11 novembre, à Roynac à 11h00.

Vieillir au Village : vers un renouveau des cadres

L'Association Vieillir au Village exerce depuis plus de 20 ans son activité sur notre bassin de vie, afin de contribuer au maintien à leur domicile de nos ainés.

Pour ce faire, l'association s'appuie sur une équipe de plus de 40 bénévoles qui distribueront cette année plus de 9000 repas à domicile. S'ajoutent d'autres services rendus à nos ainés tels que visites à domicile et transports adaptés.

Cela implique de la logistique, ainsi que des tâches administratives et comptables, tout ceci étant assuré essentiellement par une coordinatrice salariée et par les bénévoles du Bureau (trésorière, secrétaire et président).

La fonction de président est assurée depuis 2021 par un binôme ayant les mêmes attributions et responsabilités : Alexandre COSTANTINI et Patrick LE FRANCOIS.

Alexandre, pour des raisons de santé, nous a signifié sa décision de démissionner de son poste ; nous tenons ici à le remercier vivement pour son engagement au cours de toutes ces années et lui souhaitons meilleure santé.

Ce départ nous conduit donc à envisager un renouveau des cadres.

Aussi, si vous avez quelques compétences, expériences, et surtout l'envie de participer à cette belle aventure humaine, venez nous rejoindre.

Aidez-nous à aider !

N'hésitez pas à nous contacter
par mail à vieillirauvillage@gmail.com
ou par téléphone au 04.75.90.14.85

L'association de gymnastique de Puy-Saint-Martin a repris ses cours.

L'association vous propose 2 cours de fitness rythmés, complets (bonne dépense énergétique et renforcement de toutes les chaines musculaires) :

- le lundi de 19h00 à 20h00 et
- le mercredi de 18h30 à 19h30.

Vous voulez garder la forme ?
Tonifier votre corps (abdos, bras, fessiers, cardio)
Venez nous rejoindre : cours adaptés à tous les niveaux et tous les âges, dans la bonne humeur !

Les cours sont animés par Christine THOLLET ; ils ont lieu en plein air dans la cour de l'école ou dans la salle des fêtes (par temps de pluie et hiver). Prévoir un tapis pour les exercices au sol.

Renseignements :
Corinne NOYER, présidente, 06 82 05 31 34
Christine THOLLET, professeur : 06 77 34 50 53

Cours d'essai gratuit

Les activités du Club Cyclo

Le CCPSM a organisé en 2025 de nombreuses sorties et animations ouvertes à tous :

- La première édition de « Vél'Horizon » a permis d'accueillir une famille de voyageurs à vélo (la Velove Family) et a rassemblé une soixantaine de spectateurs qui, à l'issue de la soirée, a savouré les galettes des rois.
- La fête du vélo à Puy le samedi 3 mai a remporté un immense succès pour cette 2ème édition avec de nombreux ateliers. Les marcheurs se sont joints à nous.
- Fin mai, le « Vikende » du club a amené les cyclos à Buis les Baronnies pour découvrir, à vélo, cette partie de notre Drôme méridionale.
- Le samedi 14 juin, un rallye à vélo a permis de tester ses connaissances sur les villages des alentours. Cette sortie n'a pas eu le succès escompté.

- La semaine cyclo du dimanche 6 au vendredi 11 juillet voit toujours autant de monde de toute la France (sans oublier les Luxembourgeois) venir découvrir ce bout de la Drôme. Une cinquantaine de cyclistes a participé aux sorties et visites tout au long de la semaine.
- Le club était présent pour le forum des associations le 31 août.
- Les « Balcons de la Valdaine » le samedi 13 septembre avec 4 circuits (famille env. 40 kms, 70 kms, 100 kms et le brevet 150 kms). Pas encore effectué lors de mise sous presse de l'article.
- La randonnée « spécifique féminines » le samedi 4 octobre avec la visite de la chocolaterie de Donzère.
- Sans oublier les mercuriales (sorties du mercredi) et les saturnales le samedi après-midi.

Festival Adèle Clément 2025 : un succès confirmé !

Du 8 au 10 août derniers, le Festival Adèle Clément a fait vibrer Puy-Saint-Martin et ses environs au son du violoncelle. Pour sa troisième édition, le public a répondu présent en nombre, confirmant l'ancrage de ce rendez-vous musical sur notre territoire, avec des concerts qui ont enchanté les oreilles des spectateurs avec Astrig Siranossian, en duo avec Félicien Brut (accordéon) et Amandine Robilliard (violoncelle voix).

Avec **plus de 530 spectateurs sur trois soirées de concerts**, une balade musicale rassemblant près de **90 participants**, et une première édition de **l'Académie des Ateliers d'Adèle**, le festival a franchi un nouveau cap.

Les réservations en ligne ont d'ailleurs progressé de 63 % par rapport à 2024, témoignant d'un rayonnement qui dépasse désormais le bassin de la Valdaine.

Cette réussite repose sur l'engagement de nombreux bénévoles, sur le soutien fidèle des partenaires et mécènes, mais aussi sur l'enthousiasme d'un public toujours plus large et curieux de découvrir la richesse du répertoire autour d'Adèle Clément, violoncelliste de renommée internationale à qui le festival rend hommage.

L'association et ses projets

Créée en 2023, l'association Festival Adèle Clément œuvre à la valorisation culturelle et patrimoniale de l'œuvre et de la mémoire d'Adèle Clément. Elle a obtenu en 2024 l'agrément fiscal permettant de délivrer des **reçus fiscaux pour tout don**, ouvrant droit à une réduction d'impôt. Une belle opportunité pour soutenir le festival et assurer sa pérennité !

Nous rappelons aussi que l'association est **ouverte à toutes les bonnes volontés** : chaque nouveau membre est le bienvenu pour partager cette aventure humaine et culturelle.

Plus d'informations sur le lien : https://www.helloasso.com/associations/festival-adele-clement

Et déjà, 2026 en ligne de mire !

Les bénévoles et l'équipe organisatrice planchent déjà sur la prochaine édition, avec de nouvelles idées pour enrichir la programmation, renforcer la convivialité et continuer à faire vivre l'esprit du festival.

Rendez-vous l'été prochain pour écrire ensemble une nouvelle page de cette belle histoire musicale à Puy-Saint-Martin !

Le petit mot du Comité des Fêtes

Une ambiance festive et chaleureuse…

Dès **le 13 juillet** après midi, des concours de boules animaient les rues et places du village, tandis que les membres du comité des fêtes œuvraient pour tenir la buvette et pour l'organisation du repas dansant.

Le public nombreux et enthousiaste a vibré au son du DJ Full Events jusqu'à tard dans la nuit.

Le jeudi 28 Août, la pluie n'aura pas découragé les amateurs du tournoi de pétanque organisé par Conviviale pétanque. Le comité des fêtes est fier de participer à cet événement fédérateur en tenant la buvette dès le début de l'après-midi ! Nous avons pu encourager Léo Petit, membre du comité, qui a remporté le challenge Thimeo NOYER avec le champion Dylan Rocher.

Pendant l**a vogue,** la pena Mythra a animé notre village dès le matin. Les aubades accompagnées d'un casse-croûte offert par le Comité des fêtes nous ont permis de constituer une cagnotte qui participent au financement des festivités.

Encore un grand merci aux donateurs !

En soirée, 230 repas Godivogue ont été servis. L'orchestre Song Family a réuni toutes les générations sur la piste de danse dans une ambiance festive et chaleureuse…

Médiathèque, demandez le programme !

Spectacles, expositions, ateliers, … autant d'animations que les bénévoles de la Médiathèque préparent pour vous. Voici le programme :

Exposition interactive « Lux in Tenebris »
du 20 octobre au 27 novembre

Lux in Tenebris est une exposition interactive qui te plonge dans un thriller médiéval plein de mystères ! Nous sommes au XIVe siècle : un village isolé, une série de meurtres étranges, et toi, l'enquêteur chargé de découvrir la vérité. Munis d'une tablette et d'un casque audio, explore les lieux, interroge les habitants et trouve les indices cachés pour résoudre l'enquête. Entre suspense, aventure et ambiance du Moyen Âge, Lux in Tenebris te fera vivre une expérience unique, où chaque choix compte !

Concert d'Yvan Marc le 13 décembre à 20h00

Yvan Marc est un auteur-compositeur-interprète français originaire de Haute-Loire. Son univers mêle poésie du quotidien, sensibilité écologique et regard bienveillant sur le monde. Avec une voix douce et des mélodies épurées, Yvan Marc explore les thèmes de la nature, du temps qui passe et des relations humaines. Des textes emprunts d'humanité, des mélodies qui vous accrochent, une envie de fredonner des lalalala, c'est ce qui vous attend à l'écoute d'Yvan Marc.
Réservation à la médiathèque (04 75 90 28 08 / maisondeslettres@puysaintmartin.fr)

Atelier de Noël : pour enfants (à partir de 6 ans) les **10 et 13 décembre** à 9h30

Viens partager la magie de Noël en fabriquant tes propres décorations et petites surprises à offrir ! Entre paillettes, papiers colorés et bonne humeur, tu repartiras avec tes créations et plein d'esprit de fête.
Atelier gratuit – sur inscription à la médiathèque.

Bébés lecteurs : prochaines dates : **mercredi 12 et samedi 15 novembre, mercredi 14 et samedi 17 janvier**

Et à venir en 2026 :

Ateliers « Pliage de livres », « Poupées Motanka », « Origami » (dates à définir)
Nuit de la lecture : 24 et 25 janvier
Exposition sur le thème « Ensembre contre les violences faites aux femmes » (autour du 8 mars)
Comédie de Valence en Avril

Un club photo à Puy-Saint-Martin ?

Vous êtes passionnés de photo ou vous êtes attirés par cette activité, nous pourrions partager cet intérêt pour un loisir très enrichissant ! Le champ des possibles avec la photo est immense, que ce soit avec la prise de vue et toutes ses techniques ou le traitement des images sur ordinateur.
Créer un club photo sur Puy-Saint-Martin nous permettrait d'échanger sur nos pratiques, les diverses techniques, élargir le champ de notre créativité, faire des sorties photo, progresser ensemble…
Le projet est de faire un club photo qui soit ouvert à tous, amateurs éclairés ou débutants, quel que soit le type de photos qui vous attire : animalière, macro, architecture, paysage ou encore créative et artistique…
Contactez-moi à l'adresse mail : pascalephoto5797@orange.fr
Pascale Juillet, habitante de Puy-Saint-Martin

« Un air de musique » vous propose un concert

Jimmy Malice

Le **6 décembre 2025 à 20h30**, l'association "Un air de musique" vous propose un **concert de Jimmy Malice**, duo pop-rock acoustique, qui présente un répertoire diversifié de reprises et de quelques compositions.
Jeremy musicien et chanteur lie son instrument et sa voix à celle de Caro pour créer un ensemble à la fois doux et entraînant. Mais peut-être les avez-vous entendus cet été ? Ils se produisent dans la région et ont ouvert le spectacle lors de la première partie du concert de Chimène Badi en juillet à Montélimar.
Venez les réécouter ou les découvrir à Puy-Saint-Martin !
Pour rappel, l'association "un air de musique" a pour vocation le soutien de l'école de musique municipale par l'achat de matériel ou l'entretien d'instruments par exemple, alors venez nombreux !

Les hirondelles de Puy-Saint-Martin

« Cheminant par les Crêtes » (*cheminantparlescretes@gmail.com*)

Difficile de ne pas les voir dans le centre du village pendant la saison de reproduction.
L'hirondelle de fenêtre se distingue par son croupion blanc, le dessus de son corps bleu métallique foncé, son ventre blanc pur. Mâle et femelle ont un plumage identique. C'est un migrateur transsaharien qui parcourt de longues distances. Ses zones d'hivernage sont très étendues, allant de la zone sahélienne jusqu'en Afrique du Sud. Les hirondelles parcourent environ 5 000 km pour celles qui viennent d'Europe occidentale et 11 000 km pour celles des pays scandinaves. Elles sont de retour chez nous à partir du mois de mars jusqu'au mois d'octobre.
L'hirondelle consomme de petits insectes et des araignées capturées en vol. Elle peut vivre une quinzaine d'années. Son nid est un amas de boue qui possède une seule entrée étroite. Mélangée avec de la salive, la boue forme comme un ciment qui ne craquelle pas au séchage : une telle construction est solide et peut être occupée pendant plusieurs années. Il est habituellement construit sous le rebord d'une fenêtre, d'un toit ou d'un balcon. Fidèle à son site de reproduction, elle niche généralement en petites colonies, qui sont malheureusement de moins en moins nombreuses ces dernières années.
Depuis quelques années, un comptage exhaustif des couples nicheurs est effectué, ce qui a incité la Ligue pour la Protection des Oiseaux (LPO) à considérer PSM comme village sentinelle pour observer l'évolution des colonies d'hirondelles de fenêtres en France. A PSM, la colonie semble stable alors qu'entre 1980 et 2019, la population d'hirondelles de fenêtre a connu un déclin de 26% de ses effectifs nicheurs en Europe.
Rappelons que l'hirondelle de fenêtre est strictement protégée et qu'à ce titre, détruire un nid d'hirondelle est totalement illégal même hors période de reproduction et peut entraîner jusqu'à 150 000 € d'amende et 3 ans de prison.
Sachez que si vous envisagez de rénover (cf Puy-Saint-Martinois n°102 p. 4) une façade de maison contenant des nids d'hirondelles de fenêtres, des solutions existent pour les préserver et éviter les salissures. La LPO (drome-ardeche@lpo.fr) ou la DREAL (pme.ehn.dreal-ara@developpement-durable.gouv.fr) peuvent vous informer sur les mesures à prendre.

Erratum : le texte intitulé « La salamandre tachetée » publié page 15 du précédent numéro du Puy-Saint-Martinois a également été proposé par « Cheminant par les Crêtes ». Nous nous excusons pour cet oubli.

PSMi vous informe

Cinéma – écran mobile

En tout premier lieu, nous vous présentons nos excuses pour la programmation de cet été 2025, rendue très chaotique par l'indisponibilité du projectionniste, blessé à l'occasion de pratiques sportives.
Deux films ont ainsi été supprimés et nous en étions les premiers contrariés.
Néanmoins, la saison a repris et voici quelles sont nos prochaines affiches :

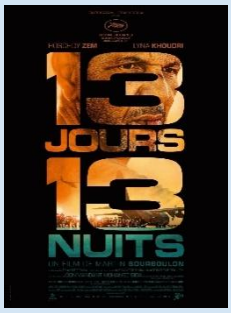

Mardi 28/10/2025 à 20 h 30, 13 JOURS 13 NUITS, u*n film de Martin Bourboulon.*
« Kaboul, 15 août 2021. Alors que les troupes américaines s'apprêtent à quitter le territoire, les Talibans prennent d'assaut la capitale et s'emparent du pouvoir. Au milieu du chaos, le commandant Mohamed Bida et ses hommes assurent la sécurité de l'ambassade de France, encore ouverte. Pris au piège, le commandant Bida décide de négocier avec les Talibans pour organiser un convoi de la dernière chance. Commence alors une course contre la montre pour fuir l'enfer de Kaboul »

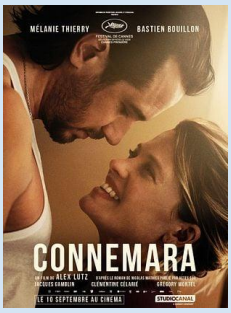

Mardi 18/11 à 20h30, CONNEMARA, u*n film d'Alex Lutz*
« Issue d'un milieu modeste, Hélène a quitté depuis longtemps les Vosges. Aujourd'hui, elle a la quarantaine. Un burn-out brutal l'oblige à quitter Paris, revenir là où elle a grandi, entre Nancy et Epinal. Elle s'installe avec sa famille, retrouve un bon travail, la qualité de vie en somme… Un soir, sur le parking d'un restaurant franchisé, elle aperçoit un visage connu, Christophe Marchal, le bel Hockeyeur des années lycées. Christophe, ce lointain objet de désir, une liaison qu'Hélène n'avait pas vue venir… Dans leurs étreintes, ce sont deux France, deux mondes désormais étrangers qui rêvent de s'aimer. Cette idylle, cette île leur sera-t-elle possible ? «

Marché estival 2025

Chaque lundi de cet été 2025 a vu se tenir, en fin d'après-midi, une séance du marché estival. Les classiques exposants de denrées alimentaires ont cotoyé les fabrications artistiques et artisanales.
Deux séances en nocturne ont été organisées. Elles font partie d'une réflexion en cours plus globale sur l'organisation de ce marché et à la façon de renforcer son attractivité.
Nous avons d'ores et déjà commencé à y travailler et ne manquerons pas de revenir vers vous en 2026.

Foire aux fleurs et jardins

En cet automne 2025, nous travaillons d'ores et déjà sur la prochaine foire aux fleurs et jardins, 43ème du nom.
Elle aura traditionnellement lieu le 3ème dimanche d'avril, à savoir le 19/04/2026, sur un emplacement en partie modifié du fait des travaux de la traverse qui battront encore leur plein.

INFOS PRATIQUES

INFOS PRATIQUES

Mairie de Puy-Saint-Martin
1 place de la Mairie
Lundi, mardi et jeudi : 9h00-12h30
Fermeture le mercredi
Vendredi : 9h00-12h30, et 14h00-16h00
Tél. 04 75 90 16 70 / accueil@puysaintmartin.fr
Tél. 07 87 15 16 13 (pour urgences,
hors heures d'ouverture de la mairie)
Site internet de la commune :
https://puysaintmartin.fr/fr/.

Agence postale communale
Maison des Lettres
Mardi : 9h00-12h00
Mercredi : 9h00-12h00 et 15h00-17h00
Jeudi 9h00-12h00
Vendredi : 9h00-12h00 et 16h00-18h00
Samedi : 9h00-12h00
Tél. 04 75 01 00 72
Levée du courrier :
Lundi au vendredi : 12h00
Samedi : 11h30

Médiathèque Municipale
Maison des Lettres
*Mardi, mercredi et jeudi : 9h00-12h00 et 15h00-17h00**
Vendredi : 9h00-12h00 et 16h00-18h00
Samedi : 9h00-12h00
Tél. 04 75 90 28 08 / maisondeslettres@puysaintmartin.fr
Fermé les mardis et jeudis après-midi pendant les vacances scolaires

Ecole
4, Grande Rue
Tél. 04 75 90 15 35

CCAS permanence
Sur rendez-vous à la mairie
04 75 90 16 70 / irene.maurin@puysaintmartin.fr

Périscolaire
Accueil périscolaire pour les enfants scolarisés sur Puy-Saint-Martin.
12h10-13h40 et 16h10-18h20
Tél. 06 82 94 11 93
andrea.borel@montelimar-agglo.fr

Cantine RPI Puy-Saint-Martin/Roynac
cantinescolaire.rpi@gmail.com
Tél. 04.75.90.28.84

Assistant(e) social(e)
33 avenue d'Espoulette, Montélimar
Tél. 04 26 79 10 40

Conciliateur de Justice
Mardi après-midi à Puy-Saint-Martin
sur RV (intervention gratuite)
Tél. 06 64 95 70 28
didier.lalanne@conciliateurdejustice.fr

Cabinet d'infirmiers
7 rue du 19 mars 1962
Tél. 04 75 98 92 18

Ostéopathe
Marianne Duligner
Chemin des Mourrats
Tél. 04 75 04 89 76

Kinésithérapeute
Grégoire Cottin
100 Chemin de St Jean
Tél. 04 75 01 73 38

Pharmacie Centrale de la Valdaine
Route de Montélimar 26450 Cléon d'Andran
Tél. 04 75 90 12 02
https://www.pharmacielafayette.com/cleon-andran

Brigade de Gendarmerie
2bis Rue des Écoles, 26740 Les Tourrettes
Tél : 04 75 00 00 70

Centre d'Incendie et de Secours de la Valdaine
1940 av de Fourège (route de Cléon)
26160 Saint-Gervais-sur-Roubion
Tél. 04 75 91 89 82

Taxi
Mr BAUDRIER
Tél 06 82 69 82 41

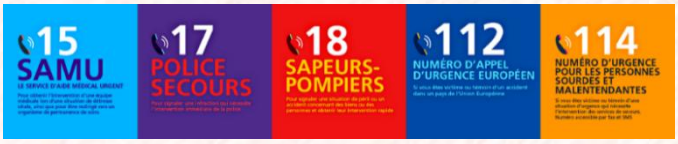

ONE WOMAN SHOW

LA CRITIQUE EST UNANIME.

UNE ARTISTE QUI FAIT PARTIE DES RÉVÉLATIONS DE L'ANNÉE 2024 FNAC. VOUS POUVEZ AUSSI L'ENTENDRE DANS LA BANDE ORIGINALE, AVEC NAGUI SUR FRANCE INTER. MÉLODIE A CHOISI DE POSER SON TABOURET DANS LA SALLE DES FÊTES DE PUY- SAINT-MARTIN LE 30 OCTOBRE 2025 À 20H30 POUR 70 MN DE PLAISIR PARTAGÉ OÙ ELLE NOUS RACONTERA SON PASSÉ DANS LE NORD. LES PRÉDICTIONS DE SON VOYANT, SES VIES ANTÉRIEURES, SES TENTATIVES, SES ÉCHECS, SES TRÉBUCHEMENTS ET SA RÉÉDUCATION DU PÉRINÉE. UN SEULE EN SCÈNE ASSURÉMENT MODERNE, FULGURANT ET HILARANT, TOUT EN TENDRESSE CONTENUE.

LE 30 OCTOBRE A 20 H 30
À LA SALLE DES FETES DE PUY ST MARTIN

RÉSERVATIONS :

Sur le site "dromeprovencale.fr" puis onglet "billetterie"
A la Maison des Lettres de Puy-Saint-Martin / Tel : 04 75 90 28 08
accueil@puysaintmartin.fr ou par téléphone au 04 75 90 16 70
accueil.spectacle@puysaintmartin.fr

Le nombre de places étant limité, il est conseillé de réserver sa place par avance.

AGENDA

Tous les derniers dimanches du mois 12h00 **Allumage du four communal** Ouvert à tous (Libertalia-Commune) Parc Adèle Clément	Du 20 octobre au 27 novembre **Exposition interactive « Lux in Tenebris »** (Puy Media) Médiathèque	Dimanche 26 octobre 16h00-19h00 **Stage de manipulation marionnettes animé par Emilie Valantin** (Fest. Saveurs théâtrales) Préfabriqués	Mardi 28 octobre 20h30 **Cinéma au village « 13 jours, 13 nuits »** (PSM initiatives) Salle des fêtes
Jeudi 30 octobre 20h30 **Spectacle humoristique Mélodie FONTAINE** (Commune) Salle des fêtes	Dimanche 09 novembre 16h00-19h00 **Stage de manipulation marionnettes animé par Emilie Valantin** (Fest.Saveurs théâtrales) Préfabriqués	Mercredi 12 novembre 9h30 **Bébés lecteurs** (Puy Media) Médiathèque	Samedi 15 novembre 9h30 **Bébés lecteurs** (Puy Media) Médiathèque
Mardi 18 novembre 20h30 **Cinéma au village « Connemara »** (PSM Initiatives) Salle des fêtes	Jeudi 20 novembre 18h30 **Conseil municipal** (Commune) Salle du conseil	Dimanche 23 novembre 16h00-19h00 **Stage de manipulation marionnettes animé par Emilie Valantin** (Fest. Saveurs théâtrales) Préfabriqués	Dimanche 23 novembre 9h00-17h00 **Donn'Jouet** (Libertalia) Salle des fêtes
Samedi 06 décembre 9h00-12h00 **Atelier Projet Alimentaire Territoriale** (Montelimar agglo et CCAS) Salle des fêtes	Samedi 6 décembre 21h00 **Concert de Jimmy Malice** (Un air de musique) Salle des fêtes	Mercredi 10 décembre 9h30 **Atelier de Noël pour les enfants** (Puy Media) Médiathèque	Jeudi 11 décembre 9h-12h00 **Café création organisé par Adie** « Tout le monde peut devenir entrepreneur » (CCAS) Salle des fêtes
Samedi 13 décembre 9h30 **Atelier de Noël pour les enfants** (Puy Media) Médiathèque	Samedi 13 décembre 12h00 **Repas des ainés** (CCAS) Salle des fêtes	Samedi 13 décembre 21h00 **Concert d'Yvan Marc, chanteur** (Puy Media) Médiathèque	Mardi 16 décembre 12h00 **Repas de Noël du RPI (école Puy et Roynac)** Salle des fêtes
Mercredi 14 janvier 9h30 **Bébés lecteurs** (Puy Media) Médiathèque	Jeudi 18 décembre 18h30 **Conseil municipal** (Commune) Salle du conseil	Samedi 17 janvier 2026 20h00 **Projection film itinérant « Vel Horizon »** (CCPSM) Salle des fêtes	Samedi 17 janvier 9h30 **Bébés lecteurs** (Puy Media) Médiathèque